Adapei 36

Le Mag L'Espoir

Magazine trimestriel de l'Adapei 36

N° 56 - Mai 2020

ASSOCIATION
Le COVID-19, maintenant et après... 3

ENFANCE-ADOLESCENCE
Servir les enfants du monde... 5

TRAVAIL
Ce n'est qu'un Au Revoir.... 8

HABITAT-VIE SOCIALE
Le tri sélectif à Puy d'Auzon 12

2 avril 2020

Jounée mondiale de la sensibilisation à l'Autisme

p7

Sommaire

EDITO DE LA PRÉSIDENTE .....p. 2

VIE ASSOCIATIVE .....p. 3
- Le COVID-19, maintenant et après...
- Le COVID-19 au jour le jour.

ENFANCE-ADOLESCENCE ..... p. 5
- Servir les enfants du monde...
- De l'expérience à l'aventure !
- Tous en Bleu pour l'Autisme...

TRAVAIL..... p. 8
- Ce n'est qu'un Au Revoir !
- Zoom sur... Une équipe au service de la propreté des locaux.
- Trier mieux, on a tous à y gagner !

HABITAT-VIE SOCIALE ..... p. 12
- Le tri sélectif : un acte citoyen pour les résidents de Puy d'Auzon.
- Bienvenue à ...
  Céline Rodet et Clarisse Pepion.
- SAVS et confinement : quelles sont nos interventions ?
- Le confinement au foyer d'hébergement.

NOUS AUSSI ..... p. 15

MERCI ..... p. 16

Fondateur du Journal :
Adapei 36
Directrice de publication :
Martine FOURRÉ
Maquette / Impression :
GC Concept : 02 54 08 60 08
www.agence-gcconcept.com
Tirage : 500 exemplaires

Contact

Adapei 36
2 bis, Avenue de la Forêt
36250 Saint-Maur

Tél. : 02 54 22 99 33
accueil@adapei36.fr
www.adapei36.fr

http://www.facebook.com/adapei36

édito

Martine FOURRÉ,
Présidente de l'Association
mfourre@adapei36.fr

Le projet « phare » de ce début d'année, la réécriture du projet associatif.

Dès janvier sous l'impulsion du comité de pilotage, chacun élabore, réfléchit. Pendant les CVS, sous la houlette des directeurs, pilotés par le directeur Général, sur chaque site des temps de travail sont organisés avec des personnes accueillies, des enfants et des référents qui guident et expliquent.

En mars, tous les projets en cours s'arrêtent : la crise sanitaire d'une ampleur jamais égalée bouscule nos vies, vos vies . . . .

L'Adapei 36 prend alors les mesures nécessaires afin de lutter contre la propagation de l'épidémie.

Le 16 mars, les Directions mettent en place avec les équipes différentes organisations :

- *Fermeture de l'ESAT pour les travailleurs*
- *Confinement pour le secteur Habitat*
- *Continuité de service à l'IME*

Malgré cette situation inédite, difficile, chacun reste engagé dans ses missions.

Le Conseil d'Administration remercie l'ensemble des salariés pour l'abnégation, la volonté dont vous faite preuve pour mener à bien vos missions avec humanité et respect.

Dans ce contexte, un acte inadmissible a eu lieu sur l'IME ; le vol de masques. Ce geste bafoue les valeurs de solidarité donc bafoue les valeurs même de notre Association. Une plainte a été déposé pour ce délit.

Au sein du secteur Habitat, à l'IME, au Petit Prince, la vie continue ; le temps s'organise autour du quotidien, d'activités récréatives, néanmoins le temps se fait long. 6 semaines séparé de sa famille, de personne ressource. Les nouvelles technologies aident mais ne remplacent pas . . . ..

Tous attendent avec le plus souvent une grande indulgence, le temps du déconfinement.

Prenez soin de vous, de vos proches.

A très vite pour poursuivre ensemble les projets engagés et à venir.

Le COVID-19, maintenant et après...

Jean-François FILY,
Directeur Général de l'Association
accueil@adapei36.fr

Nous vivons actuellement une crise sanitaire sans précédent qui vient bouleverser nos habitudes de vie et impacter notre manière d'aborder le travail d'accompagnement qui est notre cœur de métier. Cependant, celle-ci vient mettre en relief, les capacités humaines à s'adapter à inventer de nouvelles formes de rencontre mais aussi à vivre le temps qui passe avec plus de sérénité en allant à l'essentiel.

Et c'est cela que j'ai pu constater au fil de ces longues semaines de confinement, des personnes accueillies qui vivaient le moment avec sérénité en prenant soin des autres à travers les règles barrière, des équipes investies (à tous les niveaux, chacun à sa place, présentes disponibles (malgré l'inquiétude que peut générer la situation), respectueuses. La vie a toujours continué sur l'ensemble des établissements et services de l'Association. Ainsi, je tiens à saluer celles-ci dans leur abnégation et dans leur éthique de travail.

Ethique qui vient renforcer la force de l'Association dans ses valeurs solidaires. Ainsi cette éthique engagée s'oppose aux attitudes de retrait, d'indifférence, de non-participation engage un monde du possible qui conduit à une réflexion sur les enjeux et les rapports de l'individu à la société. Elle peut alors proposer un positionnement collectif pour agir sur les interactions entre individu et collectif, pour une société plus humaine.

Ainsi, en partant de ce principe, il est encore, certes, trop tôt pour tirer des conclusions des conséquences de la crise sanitaire que nous vivons mais nous pouvons élaborer quelques constats et perspectives. La crise du coronavirus a touché énormément les personnes les plus vulnérables de notre société tant au niveau sanitaire qu'économique (même si le sentiment de vulnérabilité face au virus n'a épargné personne)

Les Associations et notamment celles du médico-social malgré les difficultés rencontrées sont bien présentes dans la gestion des difficultés et réaffirme leur place au sein de notre société. Cette situation devra se confirmer dans l'après-covid et continuer à prendre une place prépondérante dans l'économie solidaire et social Enfin, il est à noter, avec conviction, l'importance dans cette période difficile de la place et de l'engagement des professionnels du secteur social et médico-social. Nous ne pouvons que les féliciter. Dans les perspectives futures, les politiques publiques ne devront pas l'oublier.

Ce que nous vivons actuellement va obligatoirement nous changer, changer le monde et nos façons d'intervenir auprès de personnes. Nous devons en prendre conscience et être acteurs de cette évolution. Vous l'êtes actuellement, personnes accueillies, professionnels, administrateurs, dans vos attitudes. Nous allons devoir de façon certaine garder, dans nos interactions et relations professionnelles, pendant un long moment des mesures de précaution mais si nous savons tirer les leçons de l'histoire, nous allons pouvoir, ensemble, continuer à avancer et aider à regarder, à construire, un monde plus humain.

Prenez soin de vous et des autres.

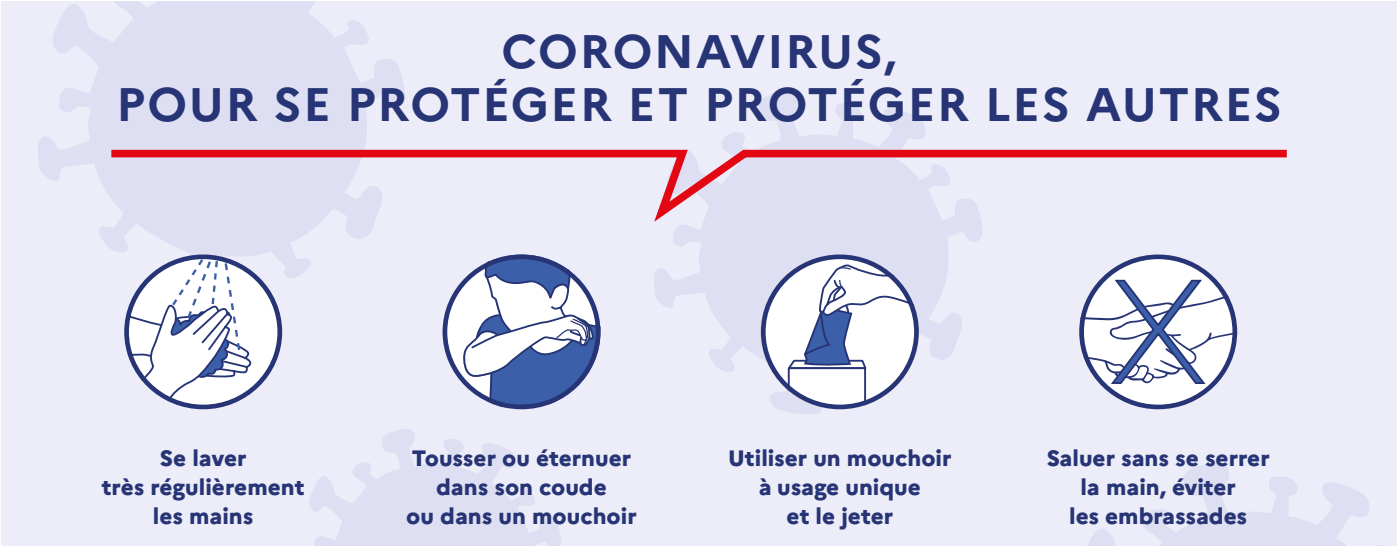

Le COVID-19 au jour le jour !

03 MARS
Note d'information et gestes barrières

10 MARS
Procédure de gestion de l'épidémie,
mise en place des plans de continuité de l'activité

13 MARS
Mise en place des 1ères mesures : confinement des établissements du secteur Habitat Vie Sociale, information sur les modalités des salariés à risques, les salariés concernés par la garde d'enfant ou par la fermeture de l'établissement

16 MARS
Mesures mises en place pour le secteur Enfance
avec une continuité de service.
Pour le secteur travail fermeture de l'esat pour les travailleurs.

17 MARS
Confinement national

19 MARS
Mise en place d'une cellule d'écoute téléphonique,
information sur le port du masque et le droit de retrait

01 AVRIL
Rappel sur les procédures pour se protéger et protéger les autres et sur le traitement des différentes absences

09 AVRIL
Deux salariés qui n'étaient plus sur leur lieu de travail depuis plus de 2 semaines ont été dépistés Covid-19.
Aucun cas chez les personnes accueillies.

24 AVRIL
Aucun cas de Covid-19, ni chez les professionnels,
ni chez les personnes accueillies
Rappel des mesures existantes et actions
pour préparer le déconfinement

Servir les enfants du monde…

Le KIWANIS, Organisation Internationale, de femmes et d'hommes qui œuvrent pour aider les enfants. Le mot Kiwanis d'origine amérindienne se traduit par *« Nous aimons partager nos talents »*, la règle d'or de ce club-service *« Fais à autrui ce que tu voudrais qu'il te fasse »* avec pour devise *« Servir les enfants du monde ».*

C'est ainsi, forts de ses valeurs, que les représentants du Kiwanis-Club Châteauroux, M. Pladys, Président jusqu'au 24 Septembre 2019, Mme Marielle Berkovicz, Présidente actuelle et M.Sylvain Bidron ,Trésorier sont venus à la rencontre des enfants des Alizés, de l'équipe éducative mais aussi de la Présidente de l'Adapei 36, du Directeur Général et de membres du Conseil d'Administration.

La remise de don, accompagnée d'un café croissant, le 17 février dernier, a permis aux membres du club-service de découvrir et surtout d'essayer le matériel nouvellement arrivé.

Ainsi avec ce don, la structure a pu s'équiper d'un lit médicalisé facilitant l'accompagnement et les soins spécifiques des enfants en situation de Polyhandicap, et aussi de matériel sensoriel (dalles tactiles, balles stimulantes vue et toucher, loto des odeurs, fauteuil poire, toobaloo…) qui sont venus trouver leurs places dans la salle de motricité des Alizés. Ils permettent d'enrichir les propositions multisensorielles et sensorimotrice faites aux enfants.

La matinée s'acheva par un cadeau remis par les enfants, et un moment chaleureux autour d'un café où toutes les personnes présentes ont pu échanger et rencontrer les enfants.

Encore un GRAND MERCI aux membres du Kiwanis-Club.

Priscilla Collet, Coordinatrice
de l'Antenne Les Alizés.
Secteur Enfance et Adolescence
pcollet@adapei36.fr

Kiwanis
DISTRICT FRANCE-MONACO

Kiwanis
Club Châteauroux

159 rue Montaigne
36000 CHÂTEAUROUX
02 54 00 00 00
adresse mail ?
facebook ?

Enfance - Adolescence

Institut Médico-Educatif et Unité Le Petit Prince
Antenne pour enfants polyhandicapés les Alizés
Unité d'Enseignement Maternelle pour Enfants Autistes Jean-Zay

De l'expérience à l'aventure !

Il y a 30 ans, le service expérimental des Alizés ouvrait ses portes.

L'histoire commence en Février 1990, lorsque deux professionnels accueillent alors deux enfants polyhandicapés dans l'ancienne maison du gardien de l'OPAC. Comme nous l'expliquent les personnes présentes à l'ouverture, « *tout se faisait avec les moyens du bord, tout s'est construit au fil des années* ».

Cette antenne accueille douze enfants âgés de 3 à 12 ans qui bénéficient d'un accueil séquentiel hebdomadaire. Chaque jour, ce sont 7 enfants qui sont accompagnés par une équipe pluriprofessionnelle composée de personnels médicaux, paramédicaux et éducatif.

L'Adapei 36 a investi dans l'aménagement de la structure au fur et à mesure des années, afin d'améliorer la configuration des locaux et de créer des espaces supplémentaires favorisant la qualité de l'accompagnement proposé aux jeunes enfants polyhandicapés. Une infirmerie pour les soins spécifiques des enfants, une véranda dédiée à l'accompagnement moteur, l'entrée permettant un accueil plus organisé et surtout une salle snoezelen pour l'éveil sensori-moteur des enfants.

L'année 2020 devrait être l'année de la restructuration des Alizés, avec un projet de réhabilitation des locaux et d'agrandissement de ces derniers, résultant d'un travail de collaboration entre l'OPAC et l'Adapei 36.

30 ANS !

Au début de l'aventure, avec peu de moyens et beaucoup d'incertitudes, il a fallu tout mettre en œuvre. Aujourd'hui, le visage des Alizés a bien changé. En effet depuis de nombreuses années, la structure a su tirer avantage d'être située au cœur du quartier de Touvent pour développer des partenariats avec l'école Martin Luther King et des temps d'inclusion scolaire pour plusieurs enfants tout au long de ces années, avec le centre aéré de La valla, la médiathèque de Châteauroux, le multi accueil de Thenay, la scène Équinoxe. Ainsi que des partenariats plus ponctuels avec l'école Descartes, celle de Buzançais… montrant ainsi la volonté d'ouverture sur l'extérieur débutée depuis une quinzaine d'années et qui perdure aujourd'hui.

C'est ainsi que le 21 février dernier, les professionnels de la structure ont eu le plaisir de recevoir lors d'une soirée festive, les enfants accueillis, les familles, les partenaires qui participent aux différentes activités, et les représentants de l'Association et du Secteur Enfance-Adolescence de l'Adapei 36. Tout d'abord, il leur a été proposé un atelier voix chantée, puis un atelier *« je peins à la manière des enfants »*, du snoezelen et des séances photos pour construire ensemble le livre d'or des 30 ans. Chacun a pu à sa manière entrevoir la vie des enfants aux Alizés, vivre leurs expériences.

Enfin toute l'équipe et les enfants se sont réunis autour du Docteur Pladys, qui est à l'origine de ce beau projet que sont les Alizés, pour souffler les 30 bougies de la structure. Ce temps fut riche d'échanges et de joie. Toutes les personnes présentes ont pu partager autour d'un apéro dinatoire, un agréable moment, où chacun a pu exprimer ses souvenirs, son expérience, son ressenti et souhaiter encore plein de belles aventures pour les 30 prochaines années.

Priscilla Collet, Coordinatrice de l'Antenne Les Alizés
Secteur Enfance – Adolescence
pcollet@adapei36.fr

Enfance - Adolescence

Institut Médico-Educatif et Unité Le Petit Prince
Antenne pour enfants polyhandicapés les Alizés
Unité d'Enseignement Maternelle pour Enfants Autistes Jean-Zay

Le 2 Avril est toujours une Journée particulière pour le Secteur Enfance Adolescence... une journée pour tous les enfants extraordinaires de l'Adapei 36 et leurs familles organisée autour d'activités qui ont un intérêt fort pour les enfants que nous accompagnons. Pas cette année... Nous pensons bien fort à ceux qui sont chez eux, néanmoins quelque uns sont avec nous, ... alors, nous allons leur faire passer une belle journée !

TOUS EN BLEU pour l'Autisme...

Prenez vous en photos et faites là nous partager pour que l'on puisse réaliser une belle fresque en souvenir de cette journée...

C'est par ces mots que Claire-Sophie Sabio-Raouki, Directrice du Secteur Enfance – Adolescence et son équipe, ont invité le Conseil d'administration, les professionnels et tous ceux qui le souhaitaient à faire preuve de solidarité. Le résultat est là...

Merci à tous ceux qui ont participé !

Travail

ESAT Odette Richer / ESAT de Cluis
Entreprise Adaptée Odette Richer

Ce n'est qu'un Au Revoir !

Ce 27 février, c'est l'heure du bilan, et d'un au revoir. Après un parcours Esat et EA, M. Bergeon quitte l'Adapei 36. Chacun a pu lui exprimer ses félicitations et ses encouragements pour la suite.

L'ÉQUIPE DE SYLVIE ET NOÉMIE

Bruno, Yann, Virginie, Ludivine, Romuald, Damien, Daniel et Jean-Eudes

« Guillaume, est-ce que tu te rappelles la première fois que tu es arrivé à l'Esat ? Tu blaguais et racontais beaucoup de bêtises ! Tu savais à peine déplacer le tracteur …. Avec beaucoup de persévérance tu as fini par y arriver ! Combien de fois tu nous as fait des frayeurs dans le camion pour une araignée, une punaise, ah ces petites bêtes ! Tout ça pour te dire qu'on a aimé travailler avec toi, ta bonne humeur, ton humour, ton rire qui entraînait l'équipe dans un fou rire à ne plus en finir. Tu es courageux. Ton soutien nous a beaucoup aidé. Tu as été un exemple pour nous. Tu nous manques déjà. Tu nous as prouvé tes capacités pour travailler à l'extérieur. Tu as été un bon président (CVS). Pour tout cela nous te remercions. Nous te souhaitons bon courage pour la suite dans ton futur travail. On pensera souvent à toi et on ne t'oubliera pas. »

GUILLAUME BERGEON Ouvrier espaces verts

« Je suis rentré à l'Esat Espoir le 20 décembre 2011 en espace-vert. L'équipe était chaleureuse et nous travaillions dans une bonne ambiance. Les monitrices d'atelier (N. VERDON et S. MARTEAU) et l'accompagnatrice (L. BAILLY) avec qui j'ai travaillé m'ont beaucoup appris, tant sur la technique que sur les savoirs-être. Il faut dire que parfois ce n'était pas simple, elles ne m'ont pas lâché ! et cela m'a permis d'être là où j'en suis. Aujourd'hui je quitte au 1er mars 2020 l'Adapei 36 après plus de 7 ans passés à l'Esat et 6 mois passés à l'Entreprise Adaptée, pour travailler à l'entreprise paysagiste An Héol à Neuvy-Saint-Sépulchre. C'est avec beaucoup de souvenirs agréables et de fierté que je rejoins cette entreprise. C'est grâce à l'accompagnement de l'établissement : Direction et encadrants que j'intègre cette entreprise pour qui j'ai travaillé durant 10 mois en contrat de mise à disposition, sereinement. Un très grand merci à tous. Plus particulièrement à Aurélie et Céline et surtout Ludivine qui m'a accompagné depuis mon admission et à Sylvie qui m'a soutenu durant 5 ans dans mes projets et qui m'a accompagné dans un parcours de reconnaissance des acquis de l'expérience. Je vous souhaite à tous de pouvoir réaliser d'aussi beaux projets que le mien.. »

LUDIVINE BAILLY Accompagnatrice socio-professionnelle référente

« Monsieur BERGEON... Je me souviens de ton arrivée. Un jeune homme plein d'énergie qui avait besoin de montrer et de démontrer. Le début a été chaotique. Tu t'es cherché professionnellement, tu as repoussé les limites. Mais nous t'avons toujours soutenu et accompagné dans tes projets parfois atypiques. Tu as malgré tout su prendre en compte nos conseils, réfléchir et te remettre en cause. Tout cela t'a permis de te construire, de te rendre compte et d'apprendre. Tu n'as rien lâché et te voilà maintenant salarié dans une entreprise paysagère. Quelle progression en si peu de temps ! Guillaume, tu peux être fier de ton parcours et je suis fière d'y avoir participé, maintenant je peux te le dire tu m'en as fait voir ! . Garde ce sourire et cette belle énergie. Belle continuation dans tes projets.. »

SYLVIE MARTEAU Monitrice d'atelier référente

« « C'est un beau roman, c'est une belle histoire » qui a commencé le 20 décembre 2011. J'ai fait ta connaissance, tu avais 20 ans. Jeune par ton âge, mais mature, réfléchi, ambitieux, déterminé. Tu savais ce que tu voulais. Dès notre premier contact tu voulais retrouver le milieu ordinaire, travailler pour un paysagiste, passer ton permis de conduire. « Faire mes preuves », comme tu me le répétais souvent, très souvent. Durant toutes ces années, Guillaume tu as été curieux, bavard, tu ne t'es pas découragé. Toujours un besoin d'apprendre et de savoirs faire. Tu as su te remettre en question et saisir toutes les propositions en lien avec tes projets. Quelles ténacité et persévérance. Tu as su t'adapter à chaque situation. BRAVO. Ta progression a été rapide : formations, stages, Entreprise Adaptée, détachement et aujourd'hui un CDD. Tu peux être fier de ta réussite. Quand on veut y arriver on peut ; Et tu viens de le prouver. J'ai vraiment été heureuse de travailler avec toi et d'avoir partagé toutes ces étapes. Ce fut un plaisir d'avoir un tel résultat. Je suis fière de toi. Merci aux professionnels qui ont participé à la réussite du projet, et à toutes les personnes qui t'ont aidé, soutenus et fait confiance. Bonne continuation ! »

Zoom sur...

Une équipe au service de la propreté des locaux.

L'atelier Maintenance et Hygiène des Locaux a été créé en 2011 à l'Esat Odette Richer, puis a été développé sur l'ensemble des établissements idHem pour répondre aux besoins des secteurs de l'Adapei 36. Mme Catherine Vanavermaete, première monitrice d'atelier dans cette activité participe activement à sa construction. L'équipe alors nommée M.H.L est très active au sein des deux ESAT (O. Richer et Cluis), et également de l'entreprise adaptée.

Les équipes encadrées de monitrices d'atelier, et encadrant technique, se déplacent sur différents secteurs en interne, ou en prestations extérieures afin de satisfaire les demandes des clients. L'activité M.H.L s'organise dans un travail d'équipe ou chacun évolue avec dynamisme et professionnalisme. Cette activité est un maillon essentiel du bien être vivre ensemble. Régie par un protocole strict et un savoir-faire technique, son action répond à des normes d'hygiène.

Dans le cadre des projets d'accompagnement personnalisé construits selon les potentiels et souhaits de chacun, des prestations de service peuvent être mises en place. Nous répondons ainsi aux demandes de clients extérieurs. Cette expérience, hors de l'ESAT valorise un parcours et permet d'appliquer les compétences acquises dans un lieu nouveau. Cette réalité donne une autre vision du métier. Pour d'autre, évoluer dans l'ESAT reste rassurant, et l'aménagement des nouveaux locaux permet un accueil adapté et une organisation plus fluide.

Cette année, notre action vise à se projeter dans une action plus respectueuse de l'environnement et de notre santé, à travers l'utilisation de produits « ECOCERT », et la sensibilisation au tri des déchets, nos conditions de travail s'en trouvent améliorées. Notre devise reste : ***« la satisfaction de rendre les espaces de vie propres et agréables, tout en respectant les usagers et clients par notre discrétion »***.

En décembre dernier, toute l'équipe s'est mobilisée pour offrir le meilleur des départs en retraite à Catherine, c'était l'occasion de revivre ensemble le chemin parcouru. L'équipe la remercie encore pour sa disponibilité et lui garantit que la suite est assurée, idHem MHL à votre service !

Rédigé par les ouvriers de l'équipe de MHL accompagnés par Patricia Verdru et S. Lhuillier, Monitrices d'atelier MHL de l'Esat O. Richer.
Secteur travail
esat@adapei36.fr

Dessin, personnage emblématique de l'activité réalisé par Nathalie Blumberger, ouvrière de l'activité

Trier mieux, on a tous à y gagner !

Depuis quelques mois, les ouvriers de l'ESAT de Cluis développent le tri et la réduction de leurs déchets au sein de la structure. Ils ont déjà développé la récupération des plastiques et des cartons, qui sont ensuite emmenés à l'ESAT Odette Richer pour y être compressés dans les presses dédiées à cet effet. Une attention particulière est également portée sur l'utilisation des bouteilles plastiques, des déchets secs qui sont ensuite portés à la déchèterie de Neuvy St Sépulcre lors du transport de végétaux par les équipes espaces verts ; chacun se dote naturellement petit à petit de sa propre gourde. Aussi, une ouvrière blanchisserie participe activement à la collecte des bouchons d'amour, motivant ses collègues dans cette démarche. Tous ces petits efforts en faveur de l'environnement sensibilisent progressivement chacun. Cette initiative portée par la monitrice blanchisserie, V. Ageorges, a attiré l'attention des représentants des personnes accueillies du Conseil de la Vie Sociale de l'ESAT. Ils ont décidé d'évoquer le sujet en réunion en décembre 2019. Mme Chavenaud, représentante de la Mairie de Cluis, a proposé spontanément d'organiser des visites de la déchèterie de Neuvy Saint Sépulcre et du centre d'enfouissement de Gournay, tous les deux gérés par la CDC (Communauté de Commune du Val de Bouzanne). Rien de mieux que de visualiser les choses pour responsabiliser et valoriser chacun. Les travailleurs ont pu faire part de leur volonté de s'impliquer dans cette démarche éco-citoyenne. Mme Chavenaud soutient leur investissement, et verra comment l'ESAT peut être muni de colonnes de collecte adaptées à leurs déchets.

Le 14 février, la visite est organisée. Les représentants des travailleurs ont invité d'autres ouvriers de l'Esat à se joindre à eux. Ils racontent :

« Nous sommes allés visiter la déchèterie de Neuvy. Il y a plusieurs containers, pour le verre, le carton, les métaux, le bois, les végétaux, les déchets spéciaux, l'électroménager et un point d'apport volontaire ou colonne de tri (c'est ce qu'on trouve dans les villages). Les gens viennent déposer ce qui les embarrassent et mettent eux même dans les containers. Les containers sont transportés en camion au centre de tri d'Issoudun où ils sont retriés pour être envoyés au recyclage. Le verre redevient des bouteilles en verre, les métaux des cadres vélo, les cartons peuvent être recyclés jusqu'à 8 fois. Les produits spéciaux sont les huiles de vidange, les bidons chimiques, les produits phytosanitaires, les piles. Ils sont ensuite remis à des filières spéciales qui les traitent. Par exemple, l'huile de vidange redevient huile de vidange. Les branches sauf les résineux sont broyées en copeaux pour former du paillage vendu aux particuliers. La déchèterie propose l'installation de composteur pour mettre les déchets alimentaires et de son jardin. On a retenu que la déchèterie refusait les pneus, l'amiante, et les médicaments. Le site est surveillé pour éviter les vols (batterie, les métaux). Nous avons été reçu par Loïc, il nous a bien expliqué. Ensuite, nous sommes allés au centre d'enfouissement (SEP) de Gournay. C'est là que nos ordures ménagères sont enfouies. C'est très grand (55 ha).

Il y a 3 sites :

- *Gournay 1 : c'était la décharge publique, le premier lieu de dépôt (sauvage) ouvert en 1986*
- *Gournay 2 : c'est le lieu d'enfouissement des déchets jusqu'en 1997 qui a été re-végétalisé depuis*
- *Gournay 3 : c'est où nos poubelles sont enfouies*

Toutes ces détritus sont déposés sur des bâches qui reposent sur 15 mètres d'argile (terrain propice à l'enfouissement). Un drainage garantit la récupération des jus appelés « lixiviats » et les gaz appelés « Biogaz ». Les jus finissent dans des bassins de stockage, ils sont analysés et transportés à Châteauroux pour y être traités et remis dans le milieu naturel. Des contrôles très sérieux sont faits tout au long de l'année. Les gaz sont récupérés et transportés par les tuyaux jusqu'à la torchère pour y être brûlés sans pollution pour l'atmosphère. Nous avons vu des poids lourds amener des déchets à l 'enfouissement, c'était impressionnant. Un compacteur, gros bulldozer, étale et aplatit les déchets, dans le trou. Les zones sont re-végétalisées et continuent d'être traitées pendant 30 ans. On ne voit rien, les arbres et la végétation ont repoussé dessus. Le site est propre et entretenu. Il y a des vraies règles de sécurité.Il est important de bien trier pour diminuer tous ces déchets, on n'imagine pas ça comme ça. Il faut bien mettre tout cela quelque part. C'est à nous de faire de notre mieux pour limiter les déchets. Il faut sensibiliser tout le monde au tri, c'est important. »

Les travailleurs, toujours convaincus de cette nécessité, prévoient de travailler sur de l'affichage adapté. Ils remercient la Mairie de Cluis de leurs avoir permis de faire cette visite.

Guillaume, Régis, Michaël, Patricia, Monique, Steven, Noé.

& Véronique Roussillat
Accompagnatrice socio-professionnelle
Secteur travail
vroussillat@adapei36.fr
Nommée accompagnatrice des représentants des personnes accueillies au sein de l'instance du Conseil de la Vie Sociale de l'Esat de Cluis par les élus.

La déchèterie

C'est bien enseveli, on ne voit rien, c'est bien cadré, c'est bien organisé, c'est propre
Monique

Vu comme ça, nous allons être plus attentifs. IL FAUT LE VOIR POUR LE CROIRE. Plus il y a de tri, et moins il y a de poubelles enfouies.
Patricia

On a connu les anciennes décharges ou on mettait tout et maintenant le tri, l'enfouissement c'est contrôlé, analysé et traité avec beaucoup de sérieux et de suivi. On récupère les biogaz pour faire de l'énergie. Il y a 85 000 tonnes de déchets c'est énorme. On fait beaucoup de chose avec le recyclage maintenant.
Il y a trois sites, 55 ha clôturés
Guillaume

C'était super intéressant !
Noé

Le centre d'enfouissement

Trier c'est important, surtout des produits spéciaux, c'est bien réparti par catégories
Michaël

Le compacteur à carton, c'est IMPRESSIONNANT, on peut le recycler 8 fois !
Guillaume

Habitat-Vie Sociale

Foyer d'hébergement Odette Richer / Foyer d'Accueil Médicalisé Renée Gilbert
Foyer de vie et Foyer d'hébergement de Puy d'Auzon
Service d'Accompagnement à la Vie Sociale l'Espoir

Le tri sélectif : un acte citoyen pour les résidents de Puy d'Auzon.

Le traitement des déchets sur le Foyer de Vie et d'Hébergement de Puy d'Auzon a toujours été au cœur des préoccupations tant pour les résidents que pour les salariés. Historiquement, le site possédait ses propres conteneurs : verres, déchets secs, déchets humides. Au jour le jour, les résidents du Foyer de vie et du Foyer d'hébergement, pouvaient déposer leurs déchets quand ils le souhaitaient. Un service de ramassage assurait une tournée hebdomadaire. La présence de ces conteneurs permettait une vraie participation à la démarche ainsi qu'une vraie prise de conscience citoyenne. De plus, la proximité des conteneurs permettait vraiment à tous, y compris et surtout les personnes les plus fatigables de participer à l'action.

En début d'année, les conditions de ramassage ont évolué, les conteneurs de Puy d'Auzon disparaissent, seuls restent les conteneurs « déchets humides ». La différenciation entre les journaux/papiers et les emballages est devenue la règle. Les points de récoltes sont centralisés dans le bourg de Cluis. Il faut dès lors prévoir de nouvelles modalités d'accompagnement pour les résidents : sortie recyclable une fois par semaine. C'est au cours d'une réunion de personnes accueillies du vendredi matin que certains résidents regrettent de ne plus pouvoir participer au tri au jour le jour. De cette remarque nait l'idée de l'installation d'une « borne de recyclage » au sein de l'établissement.

L'idée étant de créer un espace ludique et pédagogique, centralisé, accessible permettant de favoriser l'expression citoyenne des résidents de Puy d'Auzon en terme de tri sélectif. Il existait un espace disponible ni trop loin, ni trop près des bâtiments qui pouvait accueillir cette borne.

De vrais éco-citoyens !

Grâce à Bruno Parsat, notre ouvrier d'entretien, nous réfléchissons d'une part à la création de la borne mais aussi à son fonctionnement.

Après quelques jours de réflexion et de bricolage, la borne est opérationnelle. Elle se compose de 5 espaces de tri : Emballages, Papiers/journaux, Cartons, Verres et Petit électroménager.

Rapidement, la borne fait l'unanimité et chacun peut participer à ce geste environnemental simple. Comme le dit Jonathan « *c'est bien car on peut tous participer, et puis on sait où il faut mettre le plastique, où il faut mettre les boîtes* ». Pour Christian, « *c'est mieux car il y a les photos* ».

Le tri sélectif est considéré comme le premier geste environnemental mais il est aussi considéré comme étant le deuxième geste citoyen derrière le vote par 81% des français. A ce jour, 88% des français trient leurs déchets. Alors nous pouvons le dire, les résidents de Puy d'Auzon font parties de cette grande majorité, ils participent à leur niveau au développement durable et sont donc de vrais éco-citoyens.

Emmanuel Deveau, Ingrid Comets, Christian Lacote, Jonathan Borsieri
Secteur Habitat-Vie Sociale
accueil.puydauzon@adapei36.fr

Bienvenue à...

... Céline Rodet

Voici Mme Céline RODET arrivée ce 2 avril 2020 au poste de Secrétaire à Puy d'Auzon. Elle y travaille à temps partiel en complément du temps partiel déjà effectué par Mme Elisabeth HERVIER. Mme RODET a déjà la connaissance du secteur associatif caritatif dans un autre département. Elle nous rejoint heureuse de retrouver une organisation à vocation humaine. Mme RODET vient prendre le relais de Mme Brigitte GUILLAUME partie en retraite le 31 janvier dernier après 34 ans de service au cours desquels elle a exercé de multiples talents appréciés de tous, allant de l'accueil des familles, en passant par la gestion des documents, jusqu'à l'organisation de fêtes mémorables au château. Ainsi Mme RODET se voit confiée la poursuite d'une bonne gestion administrative liée à la vie des résidents du Foyer d'Hébergement et du Foyer de Vie de Puy d'Auzon. Nous lui souhaitons bienvenue et bonne réussite pour la prise de ses nouvelles fonctions !

Florence Bally, Adjointe de direction
Secteur Habitat Vie sociale
fbally@adapei36.fr

... Clarisse Pepion

Indépendamment d'un contexte printanier hors du commun, nous accueillons au FAM notre nouvelle coordinatrice socio-éducative, Clarisse PEPION.
Elle a un parcours professionnel riche et diversifié. Après 10 ans dans un foyer d'accueil occupationnel à Nîmes, Clarisse PEPION revient dans son Berry natal. Elle exercera tour à tour au « Point rencontre médiation familiale » durant quelques années, au centre d'accueil de demandeurs d'asile (CADA), avant de travailler à l'AFS (Accueil Familial Spécialisé de Moissons Nouvelles). Mme PEPION est travailleur social depuis plus de 20 ans, forte d'un diplôme d'Educatrice Spécialisée, elle bénéficie de plus d'une solide expérience. Clarisse PEPION vient apporter son regard socio-éducatif à l'équipe médico-social du FAM « Renée GILBERT » Ces missions seront prioritairement de coordonner l'ensemble des activités socio-éducatives de l'établissement. Elle sera également un véritable relais entre Mme DESMARCHELIER cadre socio-éducatif, l'équipe de Direction et les accompagnants.

Severine Desmarchelier
CSE Secteur Habitat Vie sociale
accueil.o.richer@adapei36.fr

SAVS et confinement : quelles sont nos interventions ?

L'arrivée du Coronavirus sur notre territoire et la décision de confinement a quelque peu bouleversé nos vies et celles des personnes que nous accompagnons au quotidien. De toute évidence, il était indispensable de poursuivre nos missions, d'une part en s'adaptant aux nouvelles règles sanitaires, et d'autre part en privilégiant les actes essentiels de la vie afin de s'assurer du bien-être de nos usagers. L'équipe du SAVS a donc mis l'accent sur :

- les temps d'écoute et d'échanges par des appels téléphoniques réguliers afin de rassurer et de limiter les angoisses ;
- la distribution d'attestations de déplacements adaptées en FALC, le rappel des « gestes barrières » et des règles de confinement ;
- l'accompagnement ou la prise en charge totale des achats de première nécessité en fonction de la situation de chacun ;
- le maintien des consultations essentielles à la santé psychique de certains usagers en partenariat avec le CMP, et la possibilité d'échanges téléphoniques avec la psychologue de l'Adapei 36.

Néanmoins, nous retiendrons de cette période difficile de réelles capacités pour chacune des personnes accompagnées, à faire face et à s'adapter à une situation exceptionnelle et sans précédent.

Severine Leboucher, Coordinatrice
SAVS, Secteur Habitat vie Sociale
sleboucher@adapei36.fr

Habitat-Vie Sociale

Foyer d'hébergement Odette Richer / Foyer d'Accueil Médicalisé Renée Gilbert
Foyer de vie et Foyer d'hébergement de Puy d'Auzon
Service d'Accompagnement à la Vie Sociale l'Espoir

Le confinement au foyer d'hebergement.

Depuis le 17 mars 2020, au même titre que l'ensemble des citoyens, les personnes accueillies du foyer d'hébergement sont confinées. Parmi les 42 résidants, 16 personnes sont retournées à leur domicile et 26 sont restées au sein du foyer. L'ESAT ayant fermé ses portes, toutes les activités professionnelles ont été momentanément arrêté. Très rapidement, les résidants ont adopté les gestes barrières afin de limiter les risques de contamination du virus Covid-19.

Mais comme partout, la vie continue. C'est pourquoi, chacun participe à sa manière au bon déroulement de la vie quotidienne. Depuis 6 semaines maintenant, des groupes se forment, et participent au ménage ou à l'entretien des espaces verts avec le soutien des moniteurs d'ateliers. Jusqu'ici le temps nous a également permis de partager une partie de pétanque, de tennis de table ou de jeux de sociétés. Les grands espaces extérieurs nous permettent aussi de faire des marches ou des tours de vélos, accompagnés évidemment d'une bonne part de gâteau fait maison.

Malgré tout, pour certains, le temps commence à se faire long. Quelques personnes accueillies préfèrent rester dans leur chambre et s'atteler à des occupations personnelles. Des signes d'agacement et de lassitude commencent à apparaitre, mais chacun y met du sien pour que le quotidien reste agréable.

Quoi qu'il en soit, le confinement est source de changement. Nous adoptons de nouvelles habitudes de vie, nous prenons le temps d'échanger avec d'autre personnes du foyer, nous faisons de nouvelles choses et nous attelons à de nouvelles occupations. Force est de constater que l'entraide collective, dans cette période d'incertitude, est sollicitée au quotidien.

Tout le monde attend avec impatience de reprendre sa vie d'avant, ou plutôt, de commencer sa vie d'après. Nous ne sommes pas ensemble, mais on reste en lien.

Benjamin COLIN-DELAGE
Educateur Spécialisé
Secteur Habitat vie sociale
bcolindelage@adapei36.fr

« Nous Aussi »

Plus jamais rien sur nous sans nous

CHANGER LES REGARDS.

Pour ceux qui ne connaissent pas NOUS AUSSI crée en 2001 se développe dans la France entière. Elle agit pour que les personnes en situation de handicap changent leur regard sur elles même et fasse changer le regard de la société.

Grace à l'association il y a eu de nombreuses avancées dont le droit de vote. Beaucoup de personnes handicapées sous tutelle ou curatelle en étaient privé. Depuis l'année dernière, elles on le droit de faire leur devoir de citoyen comme tout le monde. En France il y a plus de dix mille personnes en situation de handicap, il ne faut pas les laisser sur le bord de la route.

NOUS AUSSI A L'ELYSEE.

Le onze février 2020, le président Lachen Er Rajaoui a participé à la conférence nationale du handicap pour défendre les droits des personnes en situation de handicap.

Un travail qu'il faut mener sur le plan national mais aussi sur le plan régional et local.

Conjointement avec l'Adapei 36 une lettre est envoyée aux nouveaux maires pour travailler avec eux.

POUR NOUS CONTACTER

Délégation de l'Indre.
NOUS AUSSI,
2 Avenue de la forêt, 36250 Saint-Maur.
Téléphone : 06 61 45 71 42

Vie Associative

Association en mouvement

Retrouvez toute l'actualité de l'Adapei 36
sur notre page facebook
www.facebook.com/adapei36
et sur notre site internet www.adapei 36.fr

Merci Merci Merci Merci Merci Merci Merci

MERCI AUX ENFANTS ET ADOLESCENTS
MERCI AUX RÉSIDENTS
MERCI AUX FAMILLES
MERCI AUX PROFESSIONNELS
MERCI AUX ADMINISTRATEURS
MERCI AUX ASSOCIATIONS, AUX ENTREPRISES

MERCI À TOUS CEUX QUI QUI PROUVENT QUE LE RESPECT, LA CITOYENNETÉ ET LA SOLIDARITÉ NE SONT PAS JUSTE DES MOTS MAIS DE VRAIES VALEURS.

Adapei 36

Bulletin d'Adhésion

Vous souhaitez soutenir notre action pour promouvoir les capacités des personnes en situation de handicap et obtenir des solutions d'accueil et d'accompagnement qui leur sont nécessaires.
Rejoignez-nous. Grâce à vous, nous sommes plus forts pour faire entendre leur voix comme celles de leurs familles.

Votre adhésion, c'est notre force...

Nom : ..... Prénom : .....

Date de naissance : ..... Profession : .....

Adresse : .....

CP - Ville : .....

E-mail : ..... Tél. : .....

- ❑ J'adhère à l'Adapei 36 et je vous joins un chèque de 60 €
  → Pour la réception du Journal trimestriel L'ESPOIR, j'opte pour la version :
  ○ Papier - par courrier ○ Numérique - par e-mail
- ❑ En plus de mon adhésion, je fais un don de ..... €
- ❑ Je désire être contacté(e) pour recevoir plus d'informations

Date
Signature

Bulletin à retourner complété, accompagné de votre règlement par chèque - libellé à l'ordre de l'Adapei 36 - à :
Adapei 36 - 2 bis, Avenue de la Forêt - 36250 Saint-Maur